



清華大學拉美中心

Tsinghua University Latin America Center
Centro Latinoamericano de la Universidad Tsinghua

2020

清华大学拉美中心 工作报告



报告目录

第一部分 中心基本情况

一、中心成立及中心宗旨.....	P04
二、组织架构.....	P05
三、运营模式.....	P07
四、团队建设.....	P07
五、智利办公室运作情况.....	P07

第二部分 中心工作

一、抗疫工作.....	P08
二、中智建交50周年活动.....	P20
三、国际交流与合作.....	P33
四、教育活动.....	P34
五、参加国内外学术活动.....	P37
六、国内外政府、高校、企业访问.....	P39
七、拉美校友联系.....	P41
八、科研工作.....	P42

第一部分 中心基本情况

2020年，拉美中心智利办公室在法律、财务、人事等方面的管理逐渐进入正轨；中心通过线上的方式举办了第一次顾问委员会会议和第一次清华大学拉美校友交流会议；重点开展了抗疫工作和庆祝中智50周年系列活动；积极拓展了清华大学与智利天主教大学、智利大学、智利安德雷斯·贝洛大学等拉美高校的合作关系；并且积极推进了科研、人文交流等工作；疫情之下，中心所举办的各项活动，增进了中国与智利及拉美国家的相互了解、有助于中拉信任关系的建立及在经贸、教育、文化、科技领域务实合作的进一步开展。

一、清华大学拉美中心成立

2018年12月6日，邱勇校长亲赴智利首都圣地亚哥参加清华大学拉美中心的揭牌仪式，签字仪式在中心位于圣地亚哥的办公室举行。

中心宗旨

- 拉美中心将作为清华大学在拉美的联络和交流基地，服务于清华大学具有全球胜任力的人才培养的中心任务；
- 促进与拉美国家的学术研究、人文交流和科技创新合作；
- 并与中、拉政府部门、智库及企业界密切合作，推动中国“一带一路”倡议在拉美的切实落地。



邱勇与安东尼克·卢克希奇签署合作协议



拉美中心成立仪式出席嘉宾

二、清华大学拉美中心的组织架构建设

(一) 清华大学拉美中心理事会

清华大学拉美中心是清华大学在海外建设的第一个独立分支机构，其建设过程也是清华大学国际化的探索过程。

在清华大学国际处郦金梁处长的主导下，清华大学拉美中心理事会于2019年3月29日建成。理事会由5名成员组成，他们分别是：郦金梁（主席），陈涛涛（副主席），孟波，王哲，刘德华。清华大学拉美中心理事会第一次会议于2019年8月16日召开，正式任命陈涛涛教授为清华大学拉美中心主任，刘楠楠女士为拉美中心副主任；谢卢芳女士为拉美中心主任助理。

拉美中心理事会成立后已召开了数次会议，就拉美中心各项工作以及未来发展方向进行了讨论和磋商，并形成了对拉美中心重要决策的会签制度。

(二) 清华大学拉美中心智利顾问委员会

根据 LUKSBURG FOUNDATION 和清华大学北美基金会的捐赠协议规定，清华大学拉美中心要在智利圣地亚哥成立顾问委员会。委员会现有 9 名成员，他们分别是（排名不分先后）：

- Mr. Jeff Swiryn, 卢克西奇学者联合会执行主任；
- Mr. Peter Morse, 卢克西奇集团主席办公室主管；
- Mr. Ignacio Tornero, Carey 律师事务所律师；
- Mrs. Andrea Tokman, Quiñenco 公司首席经济学家；
- Mrs. Manola Sanchez, UAI 大学前院长；
- 张璞先生，中国建设银行智利分行行长，智利中资企业协会主席；
- 沈自新律师，Eluchans 律所合伙人及顾问，清华毕业生；
- 顾红娟女士，智利天主教大学孔子学院中方院长；
- 王仲先生，中国科学院南美天文研究中心主任；

第一次顾问委员会会议

2020 年 6 月 10 日，中心通过线上的方式举行了第一次顾问委员会会议。中心主任陈涛涛向参会的顾问委员汇报了中心近期工作进展及未来规划。会上委员们就中心的发展积极献计献策，提出了宝贵的建议。



顾问委员与中心线上交流

三、清华大学拉美中心智利、中国运营方式

清华大学拉美中心（校级中心）与清华大学经济管理学院中国-拉美管理研究中心（院级智库机构）实施了一体化运作，拉美中心也实施了国内外团队一体化运作，由中心主任陈涛涛教授主导。

四、清华大学拉美中心的团队建设

迄今为止，中心智利圣地亚哥团队已聘任了中心助理顾玥；中心中国团队已聘任了主任助理谢卢芳和张天慈、马巧琳两名助理，协助主任开展各项工作。

此外，中心的研究团队目前主要由陈涛涛教授及其博士生团队组成；中心在开展运作的过程中，将协调清华大学校内与拉美研究相关的院系及其教授，共同展开拉美相关课题的研究。

五、清华大学拉美中心智利办公室运作情况

2019年中心完成了在智利的注册、税号申请、营业执照申办、银行开户等

程序，2020年初实现了捐赠款项到账，运作逐步进入正轨，但与此同时也受到了疫情的影响：

- 资金方面，2019年3月16日，捐赠款到达了中心在智利的银行账户。
- 人员管理方面，本年度与中心助理顾玥续签了劳动合同；
- 财务管理方面，聘任 Gestión Global 公司协助中心开展智利办公室的财务运作和管理事宜，日常支出由谢卢芳和顾玥协助中心主任进行管控；
- 法律事宜方面，聘任 Carey 和 Eluchans 律所为中心在智利管理、运作提供法律上的咨询和建议；
- 办公室装修事宜，鉴于疫情影响，装修工作受到影响和延误。目前中心和智利装修公司沟通和设计了装修方案，同时和供应商沟通了会议视频设备方案，中心将在2021年上半年积极推进此项工作。

第二部分 清华大学拉美中心的工作开展

一、 抗疫工作

疫情期间，拉美中心积极支持智利及拉美国家的抗疫活动，举办了多场与抗疫相关的研讨会，与智利联合开展科研抗疫攻关项目，协助和推动中拉大学在线教育领域的交流与合作，为中国和智利抗疫物资捐赠做出积极努力。

鉴于中心在抗疫中所作出的努力和贡献，2020年11月27日，中心获得了“清华大学抗击新冠肺炎疫情先进集体”荣誉。

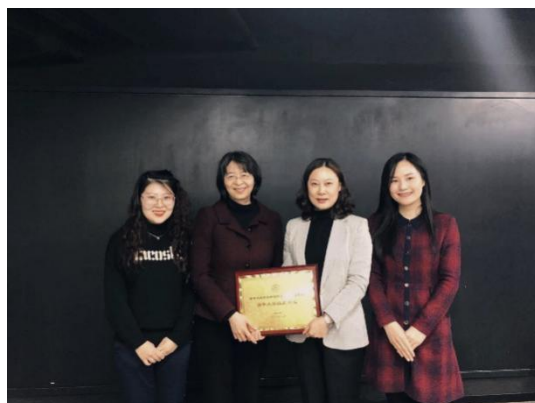

左：拉美中心“清华大学抗击新冠肺炎疫情先进集体”奖状

右：国际处副处长孟波为拉美中心团队颁发抗疫先进集体奖状

（一）举办抗疫经验分享研讨会

1. 举办“中国医学专家与智利各界分享中国防疫经验”视频会议

北京时间3月27日晚，清华大学拉美中心主办了“分享中国经验，助力智利及拉美抗击疫情”视频交流会，来自智利天主教大学、智利大学、智利安德雷斯·贝洛大学、智利发展大学等高校的领导及医学院专家，联合国拉丁美洲及加勒比经济委员会、智利驻中国大使馆、智利生产力促进局、智利投资促进局、智利贸易促进局等政府机构代表，卫生机构专家代表，智利国家数字基金会及智利智定银行企业代表，以及包括中国建设银行、中国银行、国家电力投资集团有限公司、中国港湾、华为、同方威视、大华集团、滴滴出行在内的中资企业代表共计 **130** 人参与了此次视频会议。

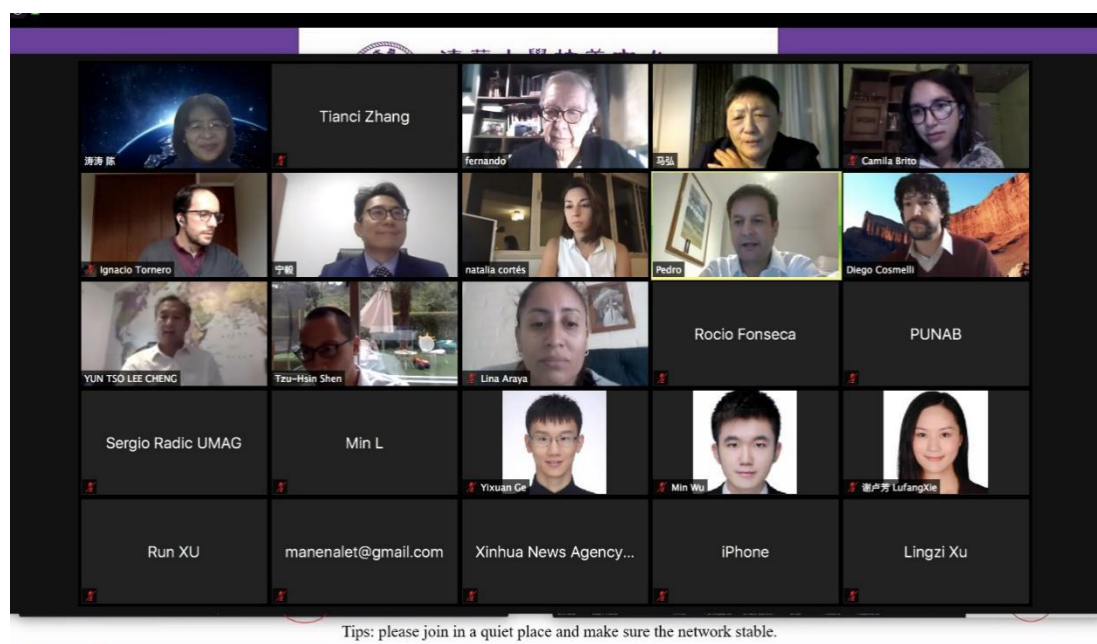

抗疫交流会

会议邀请了中国国家卫健委全国新型冠状病毒肺炎专家组专家马弘教授、北京大学医学部美年公众健康研究院执行院长、流行病学专家宁毅教授与智利各界代表分享了此次中国在抗击疫情过程中的经验和思考，并就智方参会人员提出的具体问题做了详细解答。

此次会议得到了智利国家数字基金会、智利天主教大学、智利大学、智利安德雷斯·贝洛大学和智利发展大学协办。

2.举办“关于 COVID-19 的经验和思考”在线交流会

北京时间 2020 年 4 月 14 日，清华大学拉美中心同智利天主教大学国际研究中心联合举办题为“关于 COVID-19 的经验和思考”的视频交流会，来自智利及其他拉美国家学界、政界和商界人士 **160** 多名代表参与了会议。

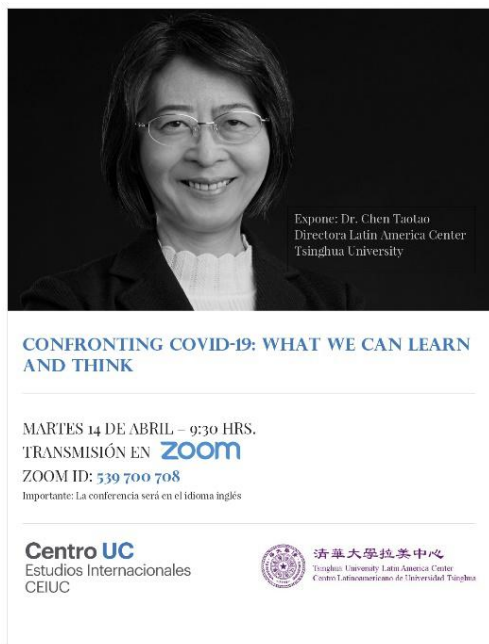

会议内容

会议通过访谈的方式,邀请清华大学拉美中心主任陈涛涛教授作为访谈嘉宾,向参会人员分享了针对疫情采取的有效做法、中国复工复产的刺激计划、中国在疫情之后在世界经济中的作用、疫情下全球化形势变化情况 etc. 等话题。

3. 举办“COVID-19 诊断经验”视频交流会

北京时间 2020 年 4 月 23 日,清华大学拉美中心同智利天主教大学联合举办了“中智医学专家分享 Covid-19 诊断经验”在线交流会。来自北京协和医院、中国医疗保健国际交流促进会的权威医学专家,向智利参会的 20 余位医务主管和公共卫生专家介绍了中国在新冠病毒肺炎诊断方面的经验。

智方参会医学专家一致认为会议信息量大、专业性强,具有可操作性,对指导此刻正处于疫情大爆发时期的智利医生做好病患诊断和救治工作具有很好的借鉴意义。

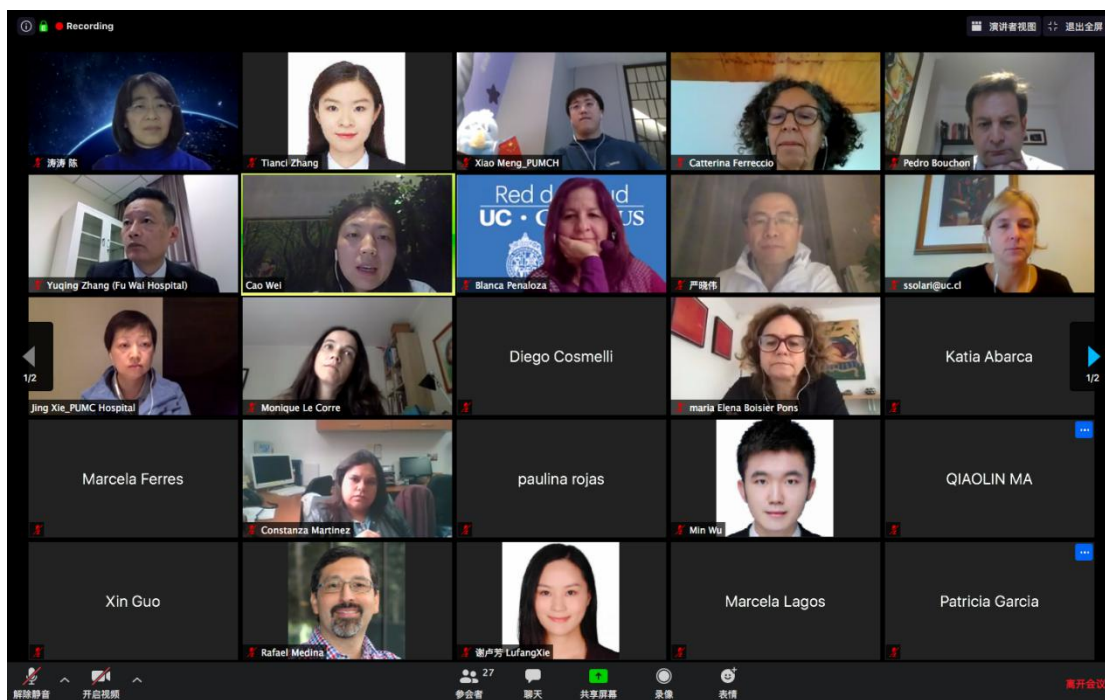

Covid-19 诊断经验分享会

4.举办“COVID-19 重症监护”视频交流会

北京时间 2020 年 5 月 5 日，中国及智利医学专家关于“**COVID-19 重症监护**”方面的交流会以视频连线的方式成功举办。会议由清华大学拉美中心和智利天主教大学联合举办，这是在双方于 4 月 23 日举办的“COVID-19 诊断”方面的交流会取得积极有效成果的基础上，进而拓展至重症监护方面的专业研讨会。此次会议共有 28 人出席，包括北京协和医院援鄂医疗队专家以及中国医学科学院专家、智利重症医学和传染病学领域的专家。



Covid-19 重症监护经验分享会

5.举办“COVID-19 快速检测经验分享”研讨会

北京时间 2020 年 8 月 6 日，北京清华长庚医院、清华大学拉美中心和智利天主教大学以视频连线的方式共同举办了联合科研抗疫项目第二次专业会议。该联合科研项目得到了清华大学春风基金的支持，并已于 7 月 2 日成功举办了项目启动会。本次会议主题为“COVID-19 快速检测经验分享”，由智利方面根据实际需求和情况提出。

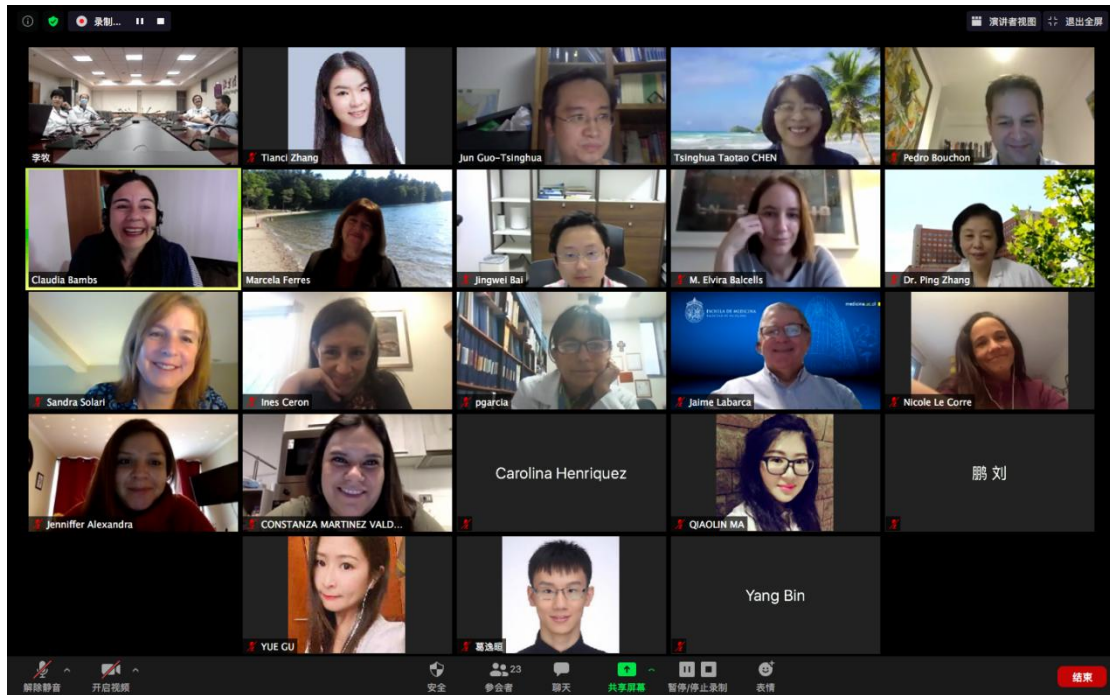

Covid-19 快速检测经验交流会

中智两国共有 22 名医学专家参加了会议，包括北京清华长庚医院副院长张萍、科研主任何作祥、临床检验科主任赵秀英、清华大学药学院博士生导师白净卫，及智利天主教大学副校长佩德罗·布雄（Pedro Bouchon）、公共卫生系主任克劳迪·班布斯（Claudia Bambs）、传染病学专家马尔塞拉·费雷士（Marcela Ferrés）等多个领域的资深学者和专家。会议由清华大学拉美中心主任陈涛涛教授主持。

（二）开展联合科研（春风基金支持）

2020 年 6 月 30 日，拉美中心与清华大学临床医学院、智利天主教大学联合申请了清华大学春风基金，合作开展“中国与智利抗击新冠病毒的诊疗及公共政策的经验分享与疫情常态化下推动两国经济恢复与贸易发展的对策研究”的抗疫科学攻关研究项目，以期利用各自优势开展合作，共同为抗击 COVID-19 疫

情和提升公共健康治理水平做出贡献。

该联合项目将重点从医疗、公共政策和经济恢复方面开展中智两国联合抗击新冠病毒的研究。项目通过跨地域、跨学科合作方式，邀请来自于天主教大学的医学院及经济学院，清华大学临床医学院及附属北京清华长庚医院、经管学院、人工智能研究院的研究团队合作开展研究，共同为抗击 COVID-19 疫情、提升公共健康治理水平、恢复经济活力寻找解题思路，贡献高校力量。

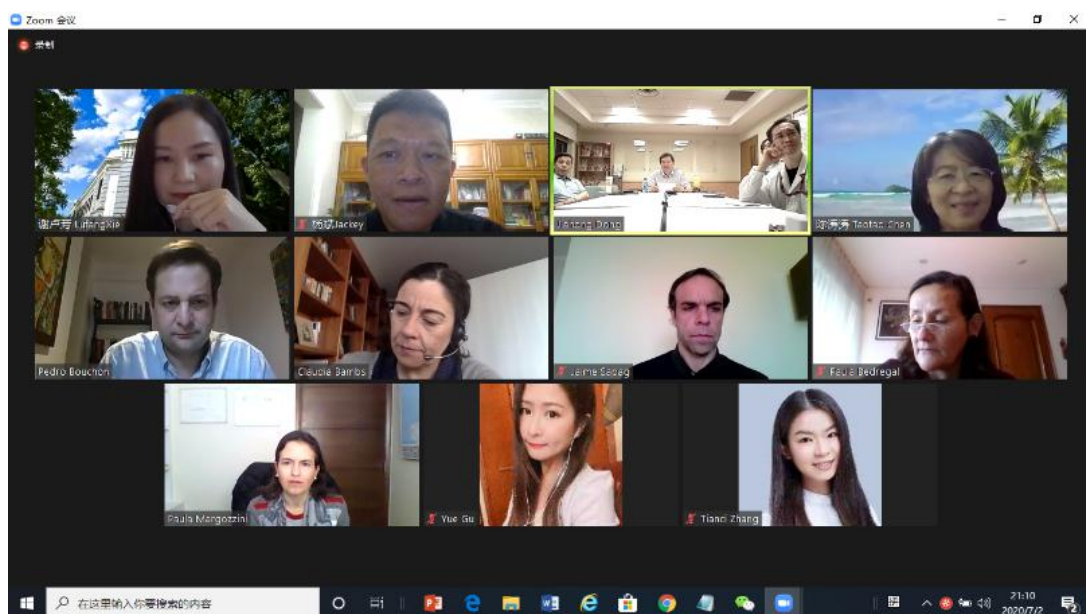

2020年7月2日项目启动会





联合研究团队就项目开展多次举行交流会

(三) 举办“在线教育经验”分享研讨会

北京时间 2020 年 4 月 28 日晚，清华大学拉美中心、清华大学终身教育处与智利大学数理学院联合举办的“在线教育经验交流会”以视频连线的方式成功召开。清华大学在线教育专家同智利大学数理学院院系领导、教师一起共计 28 人参与了此次交流，共同分享了两校在线教学经验。

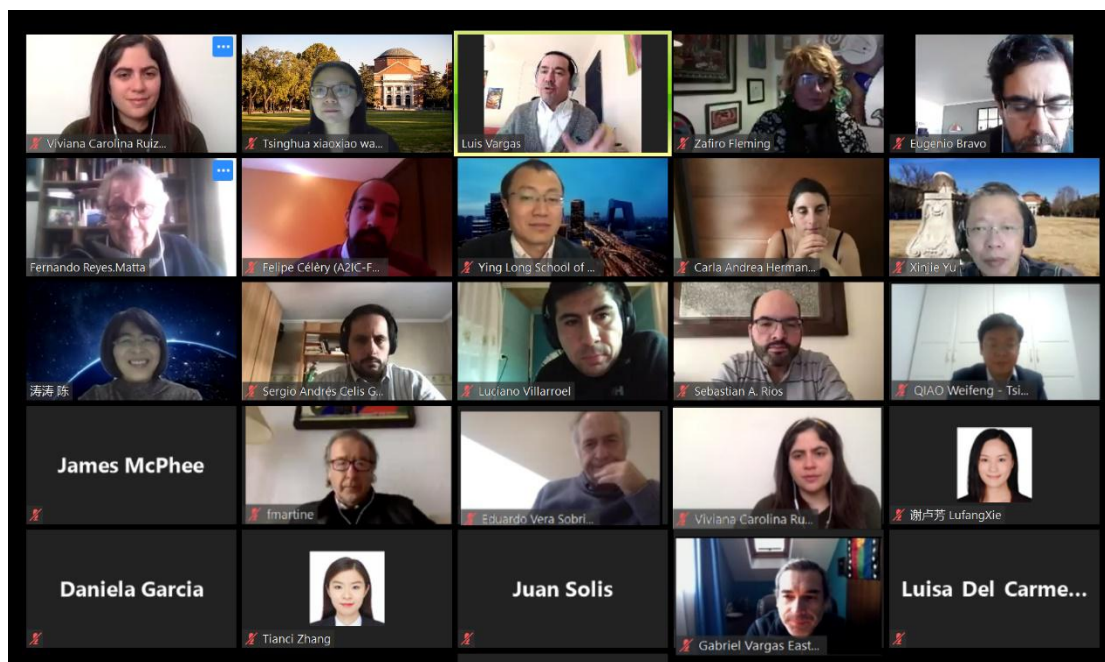

在线教学经验交流会

两校共同认识到在线教育的重要性，特别是在当前疫情严重的情况下，在线教学是确保教育连续性的有效手段，希望通过本次会议能够就相关话题共同探讨、分享彼此经验。两校教师分别发表了主旨演讲，介绍了在线教学的经验和面临的挑战，同时在会议讨论环节，双方就如何有效进行在线评估考核、如何让学生更加积极的融入学习过程开展了探讨。

（四）积极支持抗疫物资捐赠

2月初，在中国疫情严重时候，得知智利 Security 银行在向中国捐赠防疫物资过程中遇到困难，拉美中心在国际处的支持下积极配合清华大学教育基金会完成了物资捐赠全部事宜。



智利 Security
银行捐赠中国
抗疫物资

4月，拉美中心收到智利驻华大使路易斯·施密特（Luis Schmidt）来信，信中对我国抗疫取得较大成果的祝贺和愿疫情早日平息的祝愿，同时提及智利疫情日趋严重，希望在困难时刻得到中方的物资捐助。拉美中心第一时间向国际处和经管学院汇报情况，在郦金梁处长和白重恩院长的支持下，中心联合学院国际处迅速拟制了捐赠倡议书和具体方案，在智利交换项目师生中进行募捐。参加过“中智文化及管理浸润交换项目”的校友、同学和老师们在3天内筹款4

万余元、医用外科口罩 2560 个，拉美研究中心协助用捐款购买了 N95 医用防护口罩近 3000 个。4 月 17 日，拉美中心将接收到的全部防疫物资送到智利驻华大使馆，受到智利驻华大使亲切接见。



清华大学经管学院院长白重恩指导防疫物资捐赠工作



陈涛涛教授和经管学院学生将物资送到智利驻华大使馆并得到大使接见

(五) 配合完成新冠自测系统西班牙语版并向海外同胞和智利推展



El sistema de autoevaluación y referencia para Covid-19

Este sistema de autoevaluación, basado en el historial epidemiológico y los síntomas personales, proporciona opiniones de asesoramiento para dar una referencia a los evaluadores. Este sistema de autoevaluación no es un consejo médico o diagnóstico clínico. Existe varios factores, incluye la complejidad del brote, la limitación de las condiciones objetivas y la limitación de la comprensión personal, así como otros factores imprevistos, pueden causar una desviación en los resultados. Si el evaluador que hace la autoevaluación tuviera los síntomas típicos de COVID-19, favor consulte las instrucciones oficiales del país para obtener pautas sobre la cuarentena domiciliar o el tratamiento en instituciones médicas. Los desarrolladores y los colaboradores de este sistema no forman ninguna relación contractual, médica o legal con el evaluador que hace la autoevaluación, y no tienen ninguna responsabilidad por la exactitud de los resultados, ni la desviación con los resultados del examen médico oficial o instituciones. El probador conoce y acepta lo anterior, y realiza voluntariamente la prueba del sistema de autoevaluación.

Este sistema ha sido desarrollado por la Escuela de Medicina y el Instituto de Inteligencia Artificial de la Universidad de Tsinghua junto con el Centro Latinoamericano de la Universidad Tsinghua. La Universidad de Tsinghua posee los derechos

新冠自测系统西语版网址：<https://covid-19-es.tsing-care.com/>

Siguiente

Copyright © 2019-2020
Tsinghua University 苏ICP备 17030522号-1

清华大学自主研发了“新型冠状病毒肺炎自测评估系统”，居民可根据自身实际情况在线回答问题后，系统将进行智能分析，做出患病风险层级评估并给出保健和就医指导意见。由此，可以帮助民众正确应对恐慌情绪，在科学指导下审视自己是否有感染的可能，并有效减轻医护人员负担和避免医疗资源挤兑现象。

在该系统中文、英文、法语、意大利语等版本的基础上，拉美中心协助完成了西班牙语版，并积极协助推荐给拉美中国同胞、拉美合作伙伴等，意在当前海外疫情日益恶化，民众恐慌情绪蔓延的大环境下，能够帮助到中国海外同胞、智利人民更好地监控自身健康状况。

二、中智建交 50 周年活动

2020 年是智利与中国建交 50 周年，中心与智利高校、文化基金会等相关单位共同策划和开展了经济、外交、医疗、教育、科学、文化等领域的学术活动。

（一）清华大学、智利大学、智利天主教大学联合举办“中国智利周”活动

为庆祝中智建交 50 周年，拉美中心于北京时间 2020 年 12 月 14 日至 12 月 18 日间，联合智利顶尖名校智利大学、智利天主教大学共同举办了“**中国智利周**”活动。该活动包括了系列网络研讨会，主题涉及经济恢复、中智关系、在线教育、抗击新冠肺炎疫情、科学与技术创新等。

活动围绕双方合作发展情况来开展，探讨应对当前挑战的办法，展望未来中智关系的发展，旨在加强和促进中智两国文化交流及科技创新交流，积极探索两国在共同感兴趣的领域合作机遇。

智利外交部、智利驻华大使馆、中国驻智利大使馆、智利生产力促进局、智利外贸促进局等政府机构，清华大学、北京大学、浙江大学、上海交通大学、复旦大学等中国大学，智利大学、智利天主教大学、智利康普塞翁大学等智利的高校学者与学生参加了活动。



活动海报

1. 活动周第一天：开幕式暨首场研讨会 “边抗疫边恢复经济-中智经验分享与合作”

12月14日，由清华大学、智利大学、智利天主教大学联合举办的庆祝中智建交50周年系列网络研讨会活动正式拉开帷幕，清华大学副校长兼教务长杨斌出席开幕式并致辞。出席本次开幕式的嘉宾还有智利大学校长埃尼奥·维瓦尔第（Ennio Vivaldi）、智利天主教大学校长伊格纳西奥·桑切斯（Ignacio Sánchez）、

中国驻智利大使馆代办周仪、智利驻华大使馆政务参赞罗德里戈·托莱多 (Rodrigo Toledo) 等。

开幕式由智利大学国际处主任爱德华多·维拉 (Eduardo Vera) 主持。清华大学拉美中心主任陈涛涛、智利天主教大学副校长莉莉安·费雷尔 (Lilian Ferrer) 共同参会。



杨斌致辞



开幕式嘉宾

开幕式结束后，活动周第一场网络研讨会“**边抗疫边恢复经济-中智经验分享与合作**”正式开始。清华大学拉美中心主任陈涛涛和智利天主教大学经济系副教授塞巴斯蒂安·克拉罗（Sebastián Claro）分别做主题演讲，会议同时邀请了智利对外贸易促进局（ProChile）局长豪尔赫·奥莱恩（Jorge O’Ryan）、南美轮船公司（CSAV）首席执行官奥斯卡·哈斯本（Oscar Hasbún），中国建设银行智利分行行长张璞参与研讨。

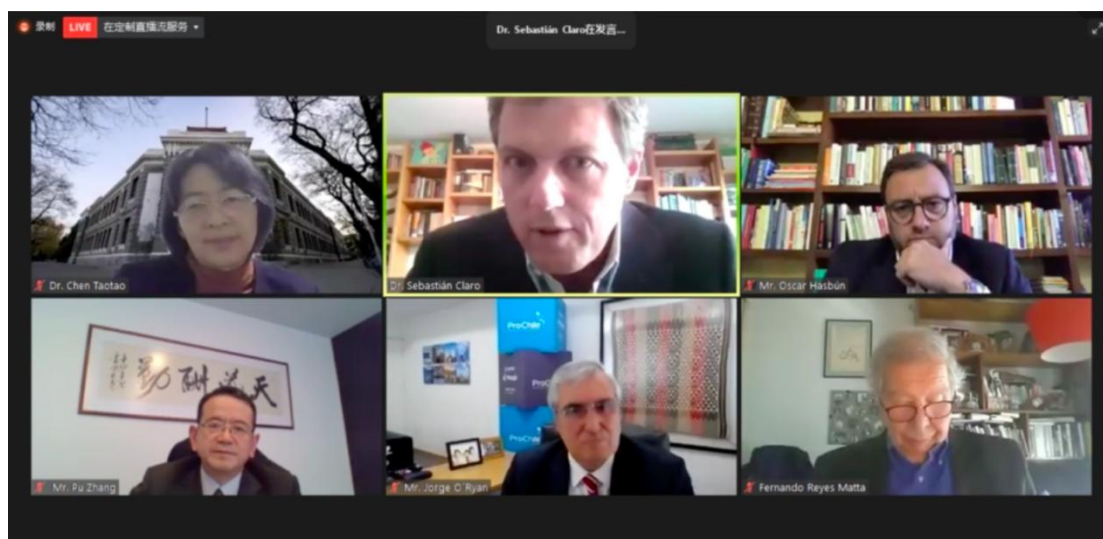

研讨会嘉宾

2. 活动周第二天：“中智关系”研讨会及新书发布会

12月15日，“**中智关系**”网络研讨会成功召开。会上同时还发布了由中智两国学者共同编写的纪念两国50年合作关系的新书：《Relaciones entre Chile-China: un enfoque integral》。

活动由智利大学国际研究中心主任多罗特娅·洛佩斯（Dorotea Lopez）主持，邀请了智利外交部部长安德烈斯·阿拉芒（Andrés Allamand）做主旨演讲，

智利大学校长恩尼奥·维瓦尔第 (Ennio Vivaldi) 致辞。此外，复旦大学副校长陈志明、清华大学拉美中心主任陈涛涛从学术合作层面分享了观点，智利天主教大学学者玛利亚·蒙特 (María Mont)，智利大学国际研究中心研究员安德烈斯·伯克兹 (Andrés Borquez) 向参会嘉宾介绍了新书。

该书由智利大学国际研究中心发起，中智两国学者参与了不同章节的编写。全书共有 6 个章节，分别从历史、文化、外交、经济、投资和两国之间关系所面临的挑战等角度回顾了中智合作 50 年来取得的成就，思考双边关系在未来面临的挑战，是中国和智利学术界智慧的结晶，也是中智联合研究的一个很好的例子。其中，中心主任陈涛涛及博士生金莹为该书撰写了“中智战略合作”章节。



中智关系研讨会



智利外长阿拉芒发表主旨演讲



中智学者联合编写的书籍-封面

3. 活动周第三天： 中国-智利在线教育对话-展望高等教育的未来

12月16日，“中国-智利在线教育对话-展望高等教育的未来”网络研讨会成功召开。会议邀请了智利大学国际处主任 Eduardo Vera 和清华大学拉美中心主任陈涛涛致开幕辞，智利大学学术事务主管副校长罗莎·德维斯 (Rosa Devés) 和世界慕课联盟秘书长、清华大学终身教育处副处长、教务处副处长汪潇潇致闭幕辞。清华大学、北京大学、浙江大学、上海交通大学、智利大学、智利天主教大学、智利康赛普西翁大学共同参与了本次研讨活动。其中，以上四所中国大学及智利大学均为12月11日成立的世界慕课联盟的成员。

研讨会共分三个主题，分别是回顾在线教育过去、分析在线教育现状，以及展望在线教育未来。参与研讨会的师生共同回顾了在线教育在疫情前的发展情况，分析了疫情中在线教育飞速发展的机会以及面临的问题，并对未来在线教育的发展提出了看法和建议。

在线教育推动了中智之间的合作，也将进一步推动中拉之间的合作。未来，拉美中心将会继续积极协同终身教育处，探讨中拉在线教育合作内容及形式，开发中拉在线教育合作机会，共同促进中拉青年之间共同学习、交流、协作。

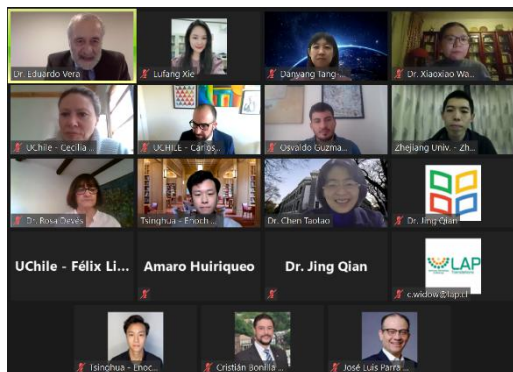

中智教师及学生探讨在线教育

4. 活动周第四天：“新冠疫情期间医疗卫生与监测的挑战：智利与中国的经验分享”网络研讨会

12月17日，“新冠疫情期间医疗护理与监测的挑战：智利与中国的经验分享”网络研讨会成功召开。会议由智利天主教大学医学院公共卫生系主任克劳迪·班布斯（Claudia Bambs）主持，她同时是与北京清华长庚医院开展联合科研抗疫项目的智方负责人。智利天主教大学副校长佩德罗·布雄（Pedro Bouchon）与清华大学拉美中心主任陈涛涛出席本次活动并致辞。清华大学万科公共卫生与健康学院教授程峰以及智利天主教大学医学院公共卫生系公共卫生与家庭医学专家帕乌拉·马尔可斯妮（Paula Margozzini）分别发表主旨演讲。程峰教授就智利医学团队所关心的方面，从公共卫生政策角度介绍了中国防控疫情的措施与经验。帕乌拉教授介绍了智利抗疫方面的应对策略以及颁布的相关政策，同时分析了智利目前在抗疫方面所面临的挑战。

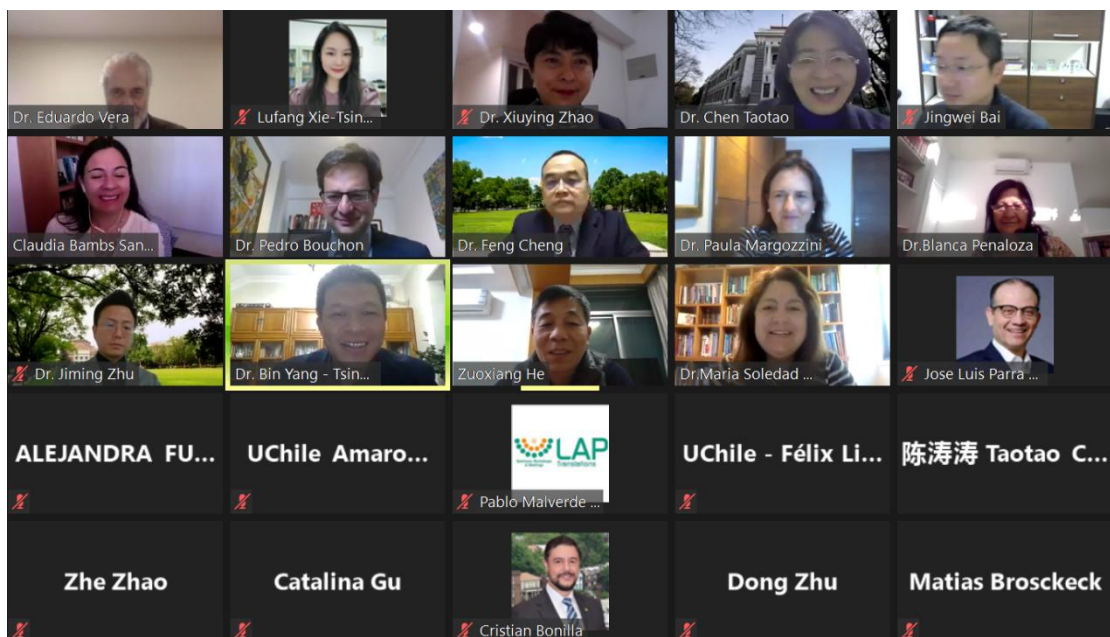

研讨会嘉宾

此外，智利天主教大学医学院公共卫生系公共卫生与家庭医学专家布兰卡·佩娜罗莎（Blanca Peñaloza）、北京清华长庚医院检验医学科主任赵秀英、智利大学公共卫生学院公共卫生专家玛利亚·马尔蒂尼斯（María Soledad Martínez）、以及清华大学万科公共卫生与健康学院助理教授朱纪明作为研讨嘉宾出席本次会议。

此次会议是基于清华大学和智利天主教大学联合开展抗疫科研攻关项目的基础上而延展的交流与探讨。两边医疗团队为筹备会议共同作出了努力，同时拉美中心根据智方的需求，特别邀请了程峰老师和朱纪明老师和智方做交流。

5. 活动周第五天：“科学技术创新”网络研讨会

12月18日，活动周最后一天，举办了“科学技术创新”网络研讨会。会议由智利大学工程学院院长弗朗西斯科·马丁内斯（Francisco Martinez）主持，清华大学拉美中心主任陈涛涛和智利大学国际处处长爱德华多·维拉（Eduardo Vera）分别做开幕致辞和闭幕致辞。

智利生产力促进局（Corfo）、智利大学工程学院、智利天主教大学工程学院、智利康塞普西翁大学分别介绍了Corfo工程2030计划以及各校开展的情况。智利大学多名教授和包括华为、滴滴出行、浙江中控太阳能技术有限公司在内的中国企业共同探讨了企业与大学的合作现状及对未来的展望。拉美中心特别邀请了启迪科技服务有限公司总裁杨明参加会议，通过启迪公司的成功经验，向智利方面介绍了清华大学的产学研机制。

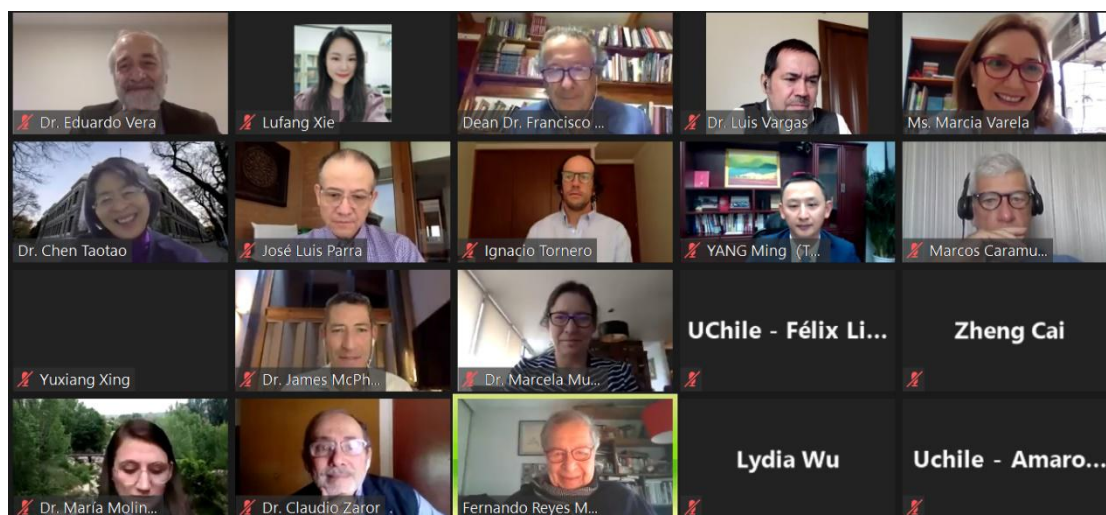

中智专家就“科学与技术创新”进行探讨

“中国智利周”得到了新华社、CGTN 西语频道、智利之声、智利图书馆、智利大学、智利天主教大学和清华大学的报道。共 300 余人通过 ZOOM 会议平台参与了本次活动，同时 3300 多人通过学堂在线 X 直播平台观看了本次活动。

视频回放地址：

<https://www.xuetangx.com/live/live20201207m001intl/live20201207m001/5848046>

此外，智利大学、智利天主教大学通过 YouTube、Facebook 同时向外直播了本次活动。

此次系列网络研讨会活动取得了非常好的效果，是清华大学同时和智利两所顶尖大学成功合作的尝试和体现，一方面促进了两国学者、学生、政界和企业界之间的思想碰撞和知识交流，另一方面也为未来的中智合作、中拉合作提供了新思路，开辟了新前景。

(二) 协助举办“中国-智利在线学习周”活动

为迎接中智建交 50 周年，探索中智两国高校在线教育教学创新合作，拉美中心联合清华大学终身教育处，与智利大学、智利天主教大学、智利康塞普西翁大学合作启动**中国-智利在线学习周** (online Education Week)。此次活动共有 **7** 门课程，为期两个星期，通过不同课程主题的设置，吸引了来自两国高校的学生积极参与，为探索今后中智两国高校在在线教育教学创新方面的合作打下了坚实的基础。

学习周期间，来自清华大学、北京大学、上海交通大学、浙江大学的教授们在 11 月 24 日至 11 月 27 日间，为中智两国学生带来精彩的线上主题演讲，涵盖 AI、大数据、心理学、生物医学等内容。讲座视频回看链接：

<https://www.xuetangx.com/live/live20201119M001intl/live20201119M001intl/5803857/8626495>

11 月 30 日至 12 月 2 日间，智利大学的教授们从拉美政策、人工智能与青年的交集、气候变化等方面，向两国青年学生介绍了智利及拉美现状。讲座视频回看链接：

<https://www.xuetangx.com/live/live20201126M001intl/live20201126M001intl/5830598/8695631>

（三）积极支持智利天主教大学孔子学院举办的 50 周年系列活动

2020年10月19日至23日，在中国驻智利大使馆的支持下，智利天主教大学孔子学院举办了庆祝中智建交50周年系列线上研讨活动，覆盖经济、外交、历史、文化及学术交流领域。清华大学副校长兼教务长杨斌应邀出席10月19日的活动开幕式，发表主题演讲，回顾了中智两国在教育领域的合作取得的重要成就和发展，并表示清华大学愿与智利及拉美的大学积极推进公共卫生、全球气候变化领域的合作，共同探讨人类社会面临的世纪挑战。拉美中心主任陈涛涛以演讲嘉宾的身份参加了10月23日举办的“中智学术交流”研讨会，与中拉两国学者、政界共同分享中智建交50年以来所取得的丰硕成果，并对中智合作伙伴关系的未来进行展望。



上图：与会嘉宾

下图：杨斌发表主旨演讲

此外，拉美中心还将活动推广给对智利及拉美感兴趣的学者、学术、企业机构等，并协助他们报名参加。

（四）作为协办单位与 Lustro 文化基金会联合举办“中智艺术家交流活动”

为庆祝中智建交 50 周年，中心作为协办单位，协助开展“回归”——对话旅华智利青年艺术家系列活动。该活动于 2020 年 11 月 12 日、19 日及 26 日以线上的方式举行，主办单位是智利 Lustro 基金会¹，协办单位同时还有智利安德雷斯·贝洛大学 (UNAB) 中国研究中心。本次活动得到了清华大学中意设计创新基地、清华大学美术学院的大力支持，邀请了美术学院张柏萌、莫芷老师与智利艺术家围绕中智艺术交流及其影响等话题展开。

这是中智双方在文化艺术领域的一次成功交流和探讨，有助于促进我校未来与智利、拉美开展文化艺术领域的交流与合作。

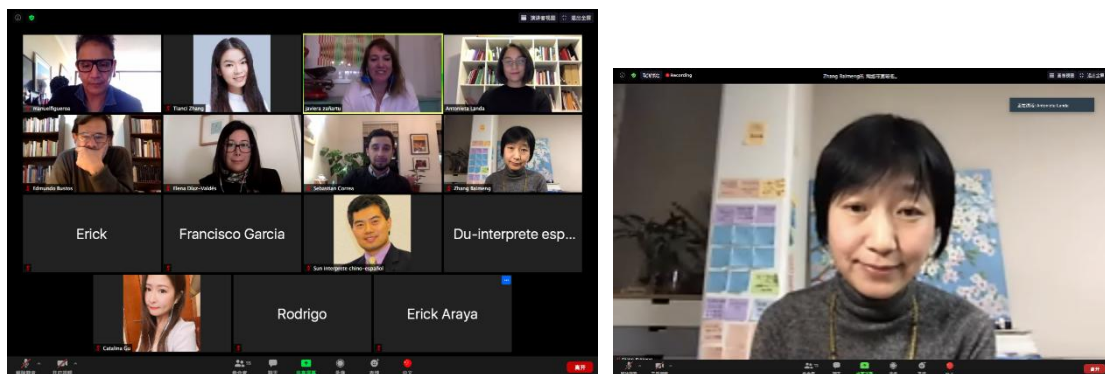

左图：11 月 12 日艺术交流会；右图：张柏萌老师做点评

¹ 智利 Lustro 基金会是智利一家文化管理基金会，致力于开发项目介绍旅居海外的智利艺术家及其作品，拯救智利非物质文化遗产。

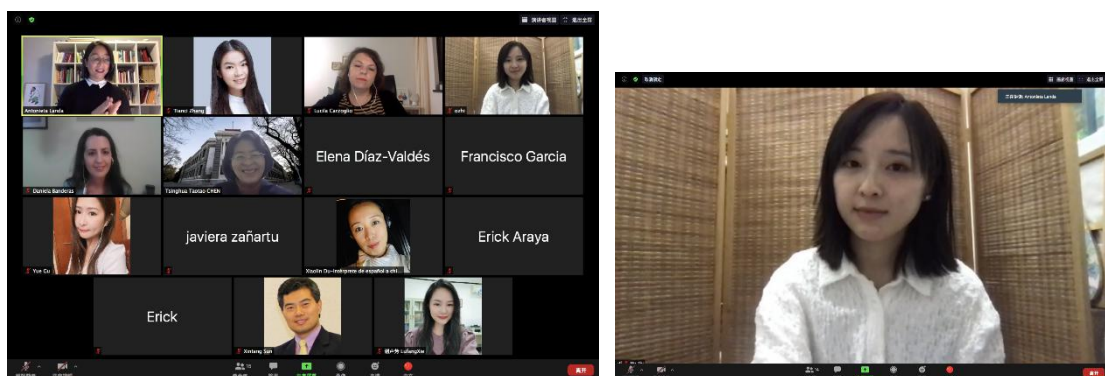

左图：11月26日艺术交流会；右图：莫芷老师做点评

三、国际交流与合作

（一）清华大学与智利天主教大学校级协议

中心推进了清华大学与智利天主教大学的校级合作协议，该协议已经通过天主教大学和清华大学的审核，目前正在安排签署。

（二）拉美中心与智利安德雷斯·贝洛大学签署了 MOU

智利安德雷斯·贝洛大学是2018年邱勇校长访问的智利四所院校之一，与清华大学相关院系及拉美中心在科研、教师交流、学生交流、举办学术活动方面开展了合作。为促进两校进一步合作，2020年7月17日拉美中心与智利安德雷斯·贝洛大学通过电子签的方式签署了合作备忘录。

（三）协助邀请智利大学加入世界慕课联盟

由清华倡议发起的世界慕课联盟于2020年12月11日正式成立。在清华大学和智利大学于在线教育领域合作的基础上，拉美中心积极协助了清华大学终身教育处邀请智利大学加入了世界慕课联盟，有助于中智携手应对新冠疫情背景

下智能互联网时代对全球教育带来的机遇与挑战，探讨前沿科技在塑造高等教育未来中的作用，共同推动慕课与在线教育的建设、应用和共享，促进可持续发展教育目标的实现。

此外，中心还积极与其他拉美大学开展沟通、交流，探讨合作，如智利阿道夫·伊瓦涅斯商学院、智利 Talca 大学、秘鲁天主教大学、秘鲁太平洋大学等。

四、教育活动

（一）积极支持清华大学 2020 年全球暑校并向智利及拉美传播

清华大学 2020 年全球暑期学校于 7 月举行，中心积极以拉美相关内容提供了学术支持，共举办了“**对话前拉美驻华大使**”工作坊和“**国际化中学习与成长**”网路研讨会



两场活动。两场活动均由清华大学拉美中心主任陈涛涛教授全程主持。

第一场活动邀请了巴西前驻华大使马尔科斯·卡拉穆鲁 (Marcos Caramuru)、智利前驻华大使费尔南多·雷耶斯·马塔 (Fernando Reyes Matta)、阿根廷前驻华大使盖铁戈 (Diego Ramiro Guelar) 从个人经历角度与同学们分享了“如何了解中国”、“中拉关系发展及前景”、“大学如何促进中拉之间的理解”等方面的真知灼见，加强了同学们对中国、拉美以及中拉关系的了解。

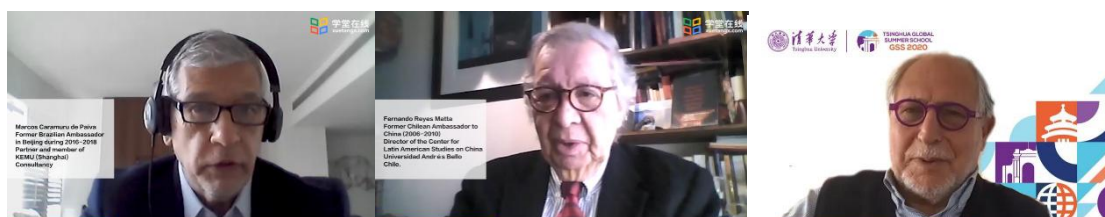

三位前驻华大使走进课堂与同学们共同分享

第二场活动邀请了中国五矿集团副总经理焦健、联想集团高级副总裁高岚参与对话，从企业国际化发展面临的挑战及学习与成长、疫情中企业的应对措施及后疫情时代企业的发展策略等话题与同学们进行分享和交流。

此外，中心积极将全球暑期项目推介给智利及拉美，并积极协助了拉美学生报名参加暑校。鉴于中心为全球暑期项目所做出的努力和提供的支持，9月3日，中心获得了“清华大学2020年全球暑期学校特别贡献奖”。

（二）协助清华大学在拉美招生

中心积极配合清华大学研招办开展了2021年国际学生的招生推广工作。中心一直在就2030工程计划和智利生产力促进局（Corfo）探讨和展开合作，该计划由Corfo主导推行，通过国内高校具体化推进和落地，同时加强与国外大学合作，以此来培养更多优秀的工程和科学人才，进而提升智利工程与科学水平。为此，中心重点将最新的招生资料、简章、宣讲会等信息及时传递给Corfo 2030工程计划负责人，Corfo在收到中心信息后，迅速将招生信息转发给多所智利高校，并对中心表示感谢。

同时，中心也向清华大学拉美校友群转发了招生简章，欢迎各位校友推荐自己的同学、朋友、家人报考清华大学研究生项目。

（三）积极为智利提供清华的夏令营信息

受全球疫情影响，院校之间的人文交流活动受到巨大阻碍，难以通过传统的线下方式正常举行。清华大学计算机系面对疫情带来的不利影响以在线的方式面向全球推出“2020 暑期深度学习夏令营”，并委托拉美中心在智利进行宣传，欢迎智利学生参加。



在和智利生产力促进局（Corfo）开展合作过程中，中心了解到，短期交流与学习项目有助于 2030 工程计划培养人才的任务，为此，中心及时而迅速地将夏令营信息传递给 Corfo，此外也传递给智利天主教大学、智利大学和智利安德雷斯·贝洛大学等高校，得到了他们积极的回应和宣传，有智利学生积极报名参加了线上夏令营。

（四）积极为清华学生提供拉美学习机会

中心自成立以来，一直致力于促进清华学生全球胜任力培养，为学生推荐海外学习机会和提供相关协助。但受新冠疫情影响，学生线下海外学习受到了影响和限制。为此，中心积极关注拉美合作院校的线上学习项目，并于 2020 年 8 月，协助国际处海外学习办，向清华学生推荐了智利大学 2020 年西班牙语在线浸润学习冬令营项目，为期 11 天，最后共有 4 名清华大学参加了该项目，并顺利完成了全部学习任务取得了证书。

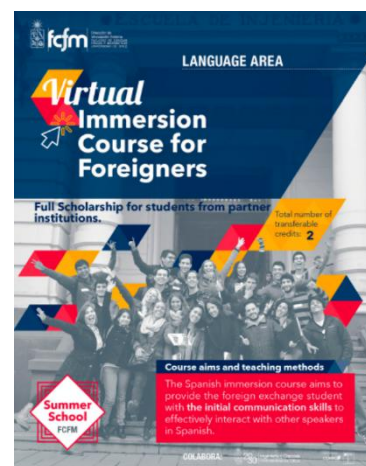

五、参加国内外学术活动

受疫情影响，本年度多以在线的方式参加国内外学术论坛及研讨会，以此持续加强与国内外学术机构的交流与合作，增强和扩大拉美中心在学术界、政府、企业、智库等机构的影响力。具体活动见表格 1。

表 1 参加学术交流活动

时间	学术活动
2020/03/03	陈涛涛主任出席秘鲁太平洋大学和“泛美对话”联合举办的“一带一路与拉美：前景及含义”网络研讨会，并发表主旨演讲，介绍了“一带一路”倡议的内涵和体系的建设；
2020/05/06	陈涛涛主任参加上海大学拉美中心举办的学术活动“拉美研究方法论网络研讨会”，并发表了题为“关于拉美研究方法的思考”的主旨演讲；
2020/05/28	陈涛涛主任就秘鲁太平洋大学社会科学系教授辛西娅·桑伯恩（Cynthia Sanborn）发表的署名文章《中国改变叙事：从起源到解决大流行？秘中关系可以加强》进行回应，在秘鲁太平洋大学网站上发表《Covid-19 大流行：中国再认识世界、世界再认识中国的机会-回应

	Sanborn 教授的文章观点》一文;
2020/09/01	9月1日,陈涛涛主任在智利《金融日报》的“连接中国”专栏上发表署名文章《后疫情时代中智关系发展的七个积极因素》;
2020/09/18	陈涛涛主任出席大西洋理事会拉丁美洲中心举办的“中美贸易战及其对拉美的影响”网络研讨会,并发表主旨演讲;
2020/11/01	陈涛涛主任参加清华大学学生一带一路研究协会主办的“一带一路青年研讨会-拉美专场”网络研讨会,并发表中拉关系主旨演讲;
2020/12/07	陈涛涛主任出席智利安德雷斯·贝洛大学中国研究中心举办的“拜登时期的中国和拉丁美洲:5年规划和RCEP的影响”网络研讨会,并发表主旨演讲;
2020/12/10	陈涛涛主任应邀出席中国国际经济合作学会年会暨2020年国际经济合作形式分析会(线下),并发表主旨演讲。

六、国内外政府、高校及企业访问（线上及线下）

由于疫情影响，无法执行国际参访工作，中心主要通过线上的方式保持和国外的沟通，如智利大学、智利天主教大学、智利安德雷斯·贝洛大学、智利 Talca 大学、智利 UAI 大学、秘鲁天主教大学、秘鲁太平洋大学等拉美高校以及 ProChile、Corfo 等政府机构；在国内则是线上及线下结合的方式，如拜访了外交部拉美司、商务部、科技部等政府机构，访问了华为、启迪等企业，在校内则与相关院系如天文系和建筑系、清华海外中心基地如中意设计创新基地和世界大学气候变化联盟、清华职能单位如清华大学终身教育处和全球胜任力发展中心等开展了沟通，以此来和国内外政府、学界和商界保持着积极、高效的沟通和联系，推动在科研、学术、教育、文化和科技创新领域的相关合作与探讨。

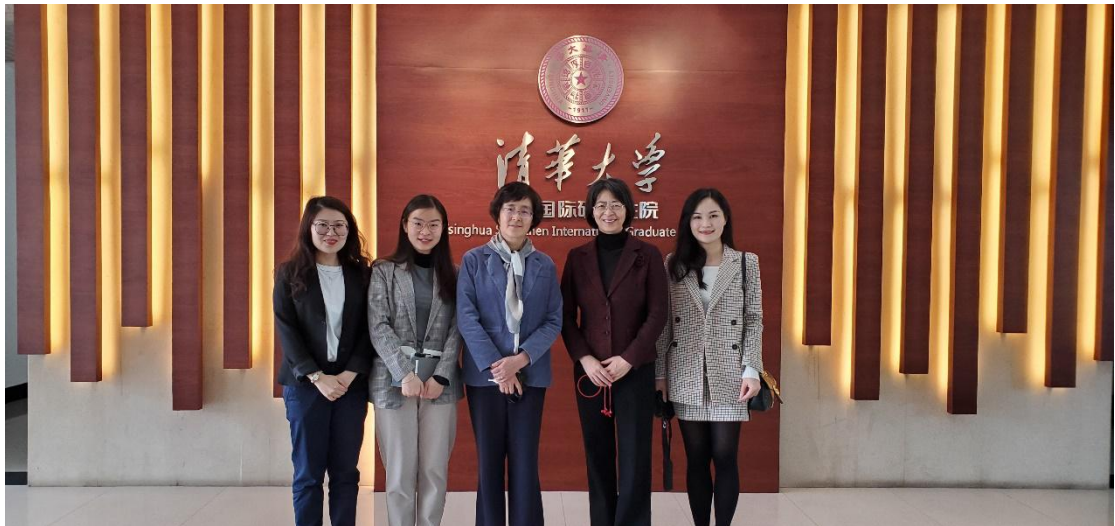

访问清华大学深圳国际研究生院



访问华为，探索数字技术和智慧城市方面与拉美合作



与清华大学学生全球胜任力发展指导中心探讨促进中拉学生交流计划

七、拉美校友联系工作

北京时间6月30日，在清华大学拉美中心的召集下，清华拉美校友及学子共聚云端，与拉美中心一起互动交流，共同畅叙未来。这是清华大学拉美中心首次组织的拉美校友会，参加此次会议的校友及同学共有13人，他们分别来自巴西、阿根廷、智利、厄瓜多尔、墨西哥等国家。

会上拉美中心主任陈涛涛教授从中心成立背景、中心宗旨、组织架构、发展战略和工作开展情况方面，向校友及同学们全面而深入地介绍了拉美中心。校友和同学们对拉美中心的成立发展表示祝贺和肯定，他们结合自己的经历及经验，在会上为中心未来发展献言献策，并表示作为清华的校友及学生非常愿意与拉美中心一起行动，为母校的发展、为中拉之间的理解和合作做出贡献。

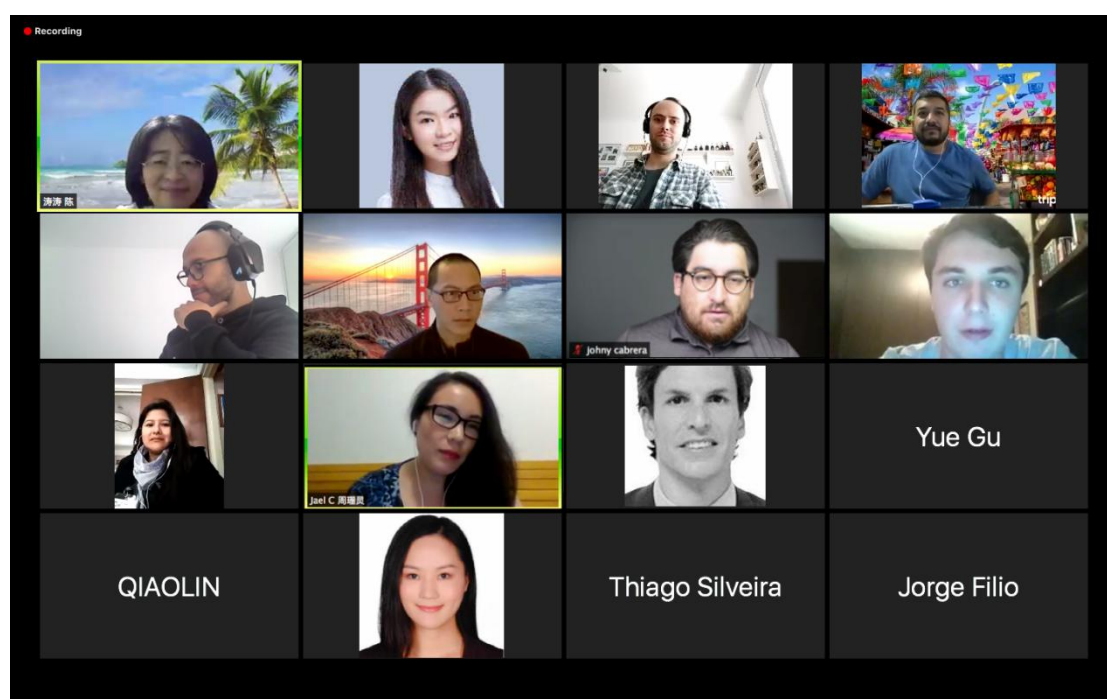

清华大学拉美校友共聚云端

八、科研工作

(一) 工作内容

■ 对中智建交 50 周年成就进行总结、分析并探讨未来合作战略

2020 年是中智建交 50 周年，拉美中心也在中智关系发展方面展开了相关的研究，对中智建交 50 周年的成就进行了总结、分析并探讨了未来合作战略，主要包含两方面的工作：

其一，拉美中心受智利大学国际研究中心邀请，撰写由其发起的纪念中智建交 50 周年的书籍 (*Sino-Chilean relations: a comprehensive approach*) 中的一个章节，在该章节中，我们对中智过去 50 年友好关系发展的内在逻辑进行了总结和分析；同时，审慎识别并分析了当前两大重要挑战——新冠疫情和中美博弈的实质；并基于此提出了如何通过战略合作以保障中智关系在复杂国际局势下的可持续发展的建设性思路。该书已于 2020 年 12 月在智利正式出版。

其二，受智利《金融日报》邀请，陈涛涛主任撰写了《后疫情时代中智关系发展的七个积极因素》署名文章，并于 9 月 1 日在该报“连接中国”专栏上发表。文中对七个积极因素进行了阐述，并指出这七个积极因素将支持大流行之后中智两国经贸关系的持续发展。



陈涛涛教授在智利“金融日报”发表署名文章

对中国抗疫过程的追踪研究

拉美中心自中国1月底爆发疫情开始就对中国的抗疫过程保持密切的追踪。

为了了解和总结中国的抗疫经验，拉美中心在疫情发展早期就开展了对抗疫的相关研究，包括：对火神山医院和方舱医院的建设进行了系统的梳理，从建筑质量、建成速度、建成方法以及承建单位等方面探究中国建筑企业在疫情中展现的“中国速度”；对5G、大数据等数字技术在疫情中的应用进行整理，探讨数字技术抗疫的可能性；对中国快速响应疫情的防控体系进行多次研究和探讨，并引入应急管理的相关思想，剖析中国特色的防疫体系等。

在中国抗疫的过程中，复杂的世界局势也因中美关系的紧张而对真实抗疫情况出现了质疑和不实的揣测，在这个背景下，拉美中心在2020年5月形成了题为“新冠病毒疫情：促进中国与世界的反思”的工作论文，以美国、韩国、德国等国家为研究对象，展现了不同国家在疫情面前不同的应对对策和相应结果，回应世界质疑并促进反思。

■ 对国际舆论对中国抗疫过程的分析与研究

拉美中心于中国抗疫期间，密切关注国际舆论动态，尤其关注拉美国家媒体的报道，并以智利、秘鲁和阿根廷三国为例，对其主流媒体关于中国抗疫过程的舆论进行了深入的研究，分别于2020年2月和2020年6月形成了两篇智库研究报告：其中一篇报告名为“中国疫情在拉美国家的传播及防御状况与相关建议——基于对智利、秘鲁、阿根廷三国媒体报道的分析”，另一篇名为“疫情中辨析对华态度，探讨未来合作路径——以智利及拉美三国为例”。

■ 对春风基金“边抗疫、边复工复产”项目的分析与研究

自中国从2月中旬开始复工复产以来，拉美中心就开始密切关注和梳理中国在边抗疫、边复工复产过程中的成功做法和经验。为了全方位、系统化地总结中国复工复产的经验，拉美中心从宏观（疫情对经济影响、抗疫政策）、中观（地方政府抗疫特色，代表性产业复工复产状况）以及微观（典型企业复工复产方式）三个方面来梳理中国边抗疫、边复工复产的模式。

此外，为了了解拉美中资企业的抗疫情况以及探讨借鉴国内成功经验的可能性，拉美中心还和贸促会合作，编写了题为“关于疫情对拉美中资企业影响”的调查问卷，旨在了解疫情对拉美中资企业的影响以及企业应对方式，同时探讨国

内经验是否能够帮助企业复工复产。在前期问卷的分发过程中，拉美中心已于2020年11月、12月对大华、国家电网、中国电建在拉美和非洲的企业进行了访谈调研，并针对相应访谈的结果对问卷不断进行完善，同时梳理相应企业的复工复产状况。

(二) 发表

序号	全部作者	成果名称	刊物、出版社 或授权单位名称	年、卷、期、 页或专利号	成果类型
1	ChenTaotao, Jin Ying	Logics of Sino-Chilean Relationship and Strategic Cooperation in Future	智利大学国际 研究中心	2020	书 (章节)
2	Chauvet Pablo, ChenTaotao, Jaimurzina Azhar, Xu Run, Jin Ying	China: current and potential role in infrastructure investment in Latin America	联合国拉丁美 洲和加勒比经 济委员会 (ECLAC) 国 际贸易	2020 (114)	学术论文
3	陈涛涛,吴敏,徐润	阿根廷投资环境与中国企 业的机会及挑战	国际经济合作	2020 (1)	学术论文
4	陈涛涛,吴敏, 金莹,徐润	投资拉美: 中国企业的多案 例分析	国际经济合作	2020 (5)	学术论文

5	陈忱,陈涛涛	经验积累与企业对外直接投资的动态反馈——来自中国矿业企业的实证检验	经济经纬	2020 (2)	学术论文
6	陈涛涛,谢卢芳, 张天慈, 马巧琳, 金莹	疫情中辨析对华态度, 探讨未来合作路径——以智利及拉美三国为例	-	2020	智库报告
7	陈涛涛, 谢卢芳, 马巧琳, 张天慈, 金莹	中国疫情在拉美国家的传播及防御状况与相关建议——基于对智利、秘鲁、阿根廷三国媒体报道的分析	-	2020	智库报告
8	陈涛涛, 金莹	中智 50 年关系的发展逻辑与未来战略合作方向	-	2020	工作论文
9	陈涛涛, 金莹, 葛逸暄, 斯琴毕丽 格, 龚新宇, 吴敏, 洪槟瀚	新冠病毒疫情: 促进中国与世界的反思	-	2020	工作论文
10	陈涛涛, 徐润, 金莹, 吴敏, 葛逸暄	国家电网公司特高压走出去暨在巴西投资建设运营实践	-	2019	企业咨询报告

结 束



清華大學拉美中心
Tsinghua University Latin America Center
Centro Latinoamericano de la Universidad Tsinghua

国内办公室：中国北京清华大学伟伦楼520

电话: 86-10 6279 5747

智利办公室：智利圣地亚哥 Las Condes 区 Alcántara 街 44 号, 12 层